

推优入党工作记载操作指南

推优入党记载工作已列入团中央、团省委年基层建设重点任务指标推进体系。各级团组织须按流程图（见附件1），在“智慧团建”系统及时记载有关情况，并作为常态化工作进行推进，如有团员递交入党申请书，或经团内推优成为入党积极分子、发展对象，或已入党的，各级团组织应在一个月内在系统中及时记载。操作方法如下。

一、申请入党信息标记

1. 操作主体

团支部管理员

2. 操作步骤（文字说明+示范图1、2）

团支部管理员梳理统计团支部中2019年以来（因首次补录记载信息，2021年“推优”对象和已入党的团员可能在2019年递交入党申请书；目前已超过28周岁的人员不在统计范围内）递交入党申请书的团员信息（包括姓名、递交入党申请书年月），做好前期准备工作。

（1）团支部管理员登录“智慧团建”系统后，点击“团员管理-团员列表”菜单，点击编辑个人信息，进入修改页面（见示范图1）。

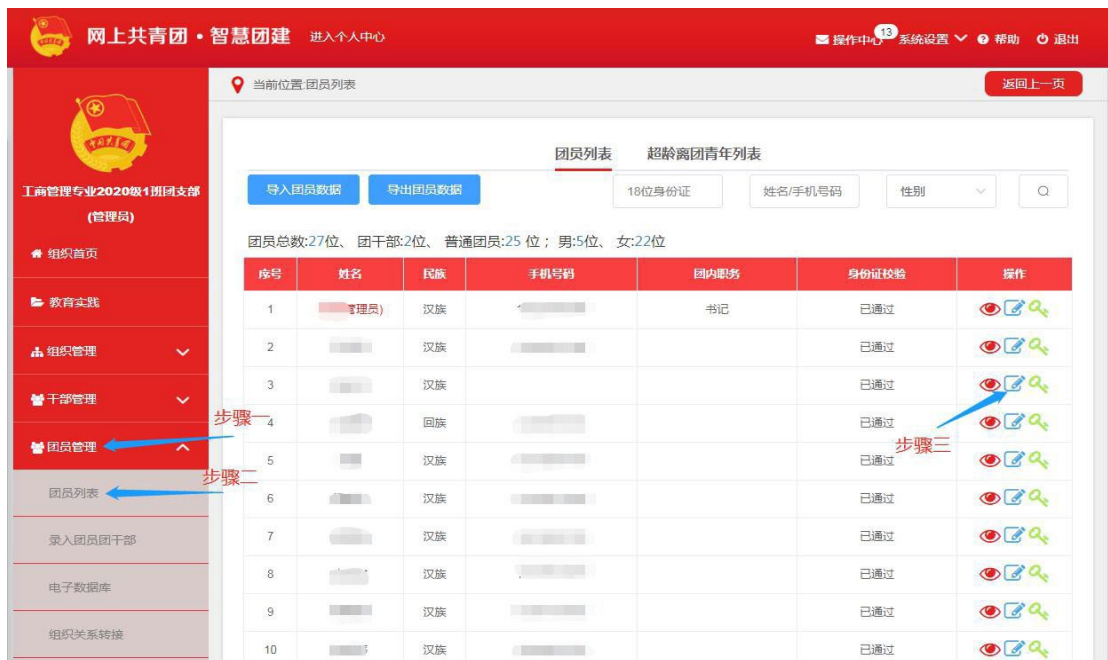

(示范图 1)

(2) 在“基本信息”页面，点击“是否递交入党申请书”后方框里下拉菜单，在下拉菜单里选择“是”；然后完善“递交入党申请书时间”信息（到月份即可，如2022年10月），点击“提交”，完成“申请入党”信息修改（见示范图2）。

工商管理学院2020级1班团支部 (管理员)

学校组织关系梳理及录入专区

全局搜索

常见问题

在线培训

小程序扫一扫

修改头像

已通过

基本信息 团内激励

姓名		性别	女
身份证号码		民族	汉族
* 职业	青年学生	* 在读状况	普通本科在读
* 学历	大学本科	* 政治面貌	共青团员
* 入团时间	自	发展团员编号	
入党时间	请选择入党年月	学习工作单位	
手机号码		* 户籍地址	河南
电子邮箱	电子邮箱	QQ	
微信		微博	
入团志愿书	选择入团志愿书 <input type="button" value="选择文件"/>	* 是否递交入党申请书	否
递交入党申请书时间	请选择	* 是否成为注册志愿者	是
成为注册志愿者的时间	请选择时间	团籍所在团支部	否

步骤四

步骤五

步骤六

返回 提交

(示范图 2)

注意：在修改时，如遇到无法提交的情况，请检查“基本信息”页面中标有“*”的内容是否都已完善。

二、推优入党首次标记

1. 操作主体

团支部管理员

2. 操作步骤（文字说明+示范图 3-10）

团支部管理员梳理统计2021年、2022年经团内推优成为入党积极分子、发展对象及中共党员的团员信息（包括姓名、团内推荐作为入党积极分子时间、党组织确定为入党积极分子时间、党组织确定为发展对象时间、入党时间），并完成申请入党信息标记，做好前期准备工作。

(1) 团支部管理员登录“智慧团建”系统后，点击“团内激励-发展激励”菜单，选择“推优入党记载”进入默认界面（见示范图 3）。

(示范图 3)

(2) 在“搜索姓名”栏输入推优人选姓名或身份证号码（见示范图 4）。

(示范图 4)

(3) 点击“搜索”按钮后将自动跳出“人员列表”“申请入党时间”信息（见示范图 5）。

当前位置: 发展激励

返回上一页

步骤五：点击“搜索”按钮

发展激励类型：	推优入党记载
搜索姓名：	刘 <input type="text"/> <input type="button" value="Q"/>
人员列表：	刘 <input type="button" value="x"/> 自动跳出
申请入党时间：	2020-10 自动跳出
推优类别：	请选择
当前状态：	请选择
推荐时间：	<input type="checkbox"/> 以团支部推优大会通过的时间为准
确定时间：	<input type="checkbox"/> 请选择确定时间
推优表：	<input type="text"/> <input type="button" value="选择文件"/> 请上传pdf文件

学校组织系统及录入专区
全局搜索
常见问题
在线培训
小程序扫一扫

(示范图 5)

注意：若未先完成申请入党信息标记，则无法自动跳出“人员列表”“申请入党时间”。

(4) 在“推优类别”栏的下拉菜单中选择相应人员被“推荐作为入党积极分子”或“推荐作为党的发展对象”（见示范图 6）。

教育实践

组织管理

干部管理

申请入党时间：	2020-10
推优类别：	请选择 步骤六：在下拉菜单里选择
当前状态：	推荐作为入党积极分子
推荐时间：	推荐作为党的发展对象
确定时间：	<input type="checkbox"/> 请选择确定时间

学校组织系统及录入专区
全局搜索

(示范图 6)

(5) 在“当前状态”栏选择当前是否已经被党组织确定（见示范图7）。

- 发展激励类型: 推优入党记载
- 搜索姓名: (with search icon)
- 人员列表: (with delete icon)
- 申请入党时间: 2020-10
- 推优类别: 推荐作为入党积极分子
- 当前状态: 请选择 (with dropdown arrow) **步骤七：在下拉菜单中选择** (with arrow pointing to dropdown)
- 推荐时间: 未被党组织确定
- 确定时间: 已被党组织确定
- 推优表: (with '选择文件' button and '请上传pdf文件' text)

Buttons at the bottom: 返回 (Return), 提交 (Submit).

(示范图 7)

(6) 在“推荐时间”栏选择，具体时间以团支部推优大会通过的时间为准（见示范图 8）。

Buttons at the bottom: 提交 (Submit).

(示范图 8)

(7) 在“确定时间”栏选择，具体时间应为推荐人选被党组织确定为“入党积极分子”或“党的发展对象”的时间。如推荐人选尚未被党组织确定，此步不操作（见示范图 9）。

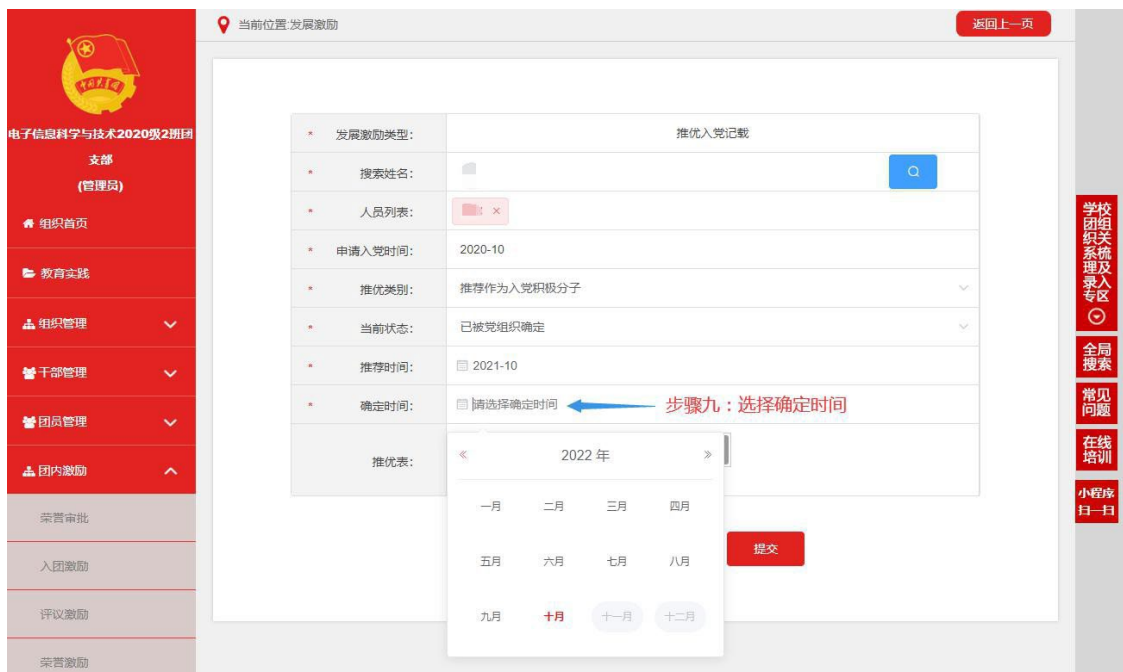

(示范图 9)

(8) 在“推优表”栏上传电子 PDF 格式的《团组织推优入党审核表》（见附件3）。然后点击“提交”，完成推优入党首次标记工作（见示范图10）。

(示范图 10)

注意：若已被党组织确定为入党积极分子或发展对象的，完

成此步后还需按照“推优入党更新标记”中的第（2）步骤操作。

三、推优入党更新标记

1. 操作主体

团支部管理员

2. 操作步骤（文字说明+示范图 11-17）

（1）团员被“推荐作为入党积极分子”录入系统时标记为“未被党组织确定”状态：待上级团组织审批通过（见示范图 11）后“推优入党列表”界面将提示“更新状态”。团支部管理员须根据实际，及时更新推优团员是否已被党组织确定为入党积极分子。

注意：上级团组织要尽快审批。上级团组织管理员在“团员激励-上级认证-发展激励-推优入党”列表中对团员提交的更新状态信息进行审批。审批时务必先点击“推优表”后的“查看”按钮，对团员上传的 PDF 文件进行审阅，无问题即点击“审批”按钮，在跳出的“审批意见”框中输入“同意”，再点击“同意”按钮即完成审批；有问题即在“审批意见”框中输入“不同意”，点击“不同意”按钮退回，并及时通知团员修改（见示范图 11）。

当前位置: 上级认证 返回上一页

入团激励 评议激励 荣誉激励 机会激励 **发展激励** 步骤二

青马工程 **推优入党** 其他 步骤三

处理状态

序号	姓名	发送方	发送时间	完成时间	处理状态	操作
1	刘	江苏省南通大学信息科...	2022-10-11 20:50:01		尚未处理	审批

[1] 1-1 共1条

步骤四

步骤一 (指向左侧菜单)

当前位置: 上级认证 返回上一页

入团激励 评议激励 荣誉激励 机会激励 **发展激励** 步骤二

青马工程 **推优入党** 其他 步骤三

处理状态

序号	姓名	发送方	发送时间	完成时间	处理状态	操作
1	刘	江苏省南通大学信息科...	2022-10-11 20:50:01		尚未处理	审批

[1] 1-1 共1条

步骤四

步骤一 (指向左侧菜单)

类型:	推优入党
申请入党时间:	2020-10
推优结果:	已被党组织确定
推荐时间:	2021-10
	2021-10
	已被党组织确定
	术学院电子信息科学与技术2020级2班团支部
	022-10-25 15:19:52

审批意见

请输入您的意见

步骤七: 在框中输入“同意”, 再点击“同意”按钮

审批进度

(示范图 11)

一是若仍未被党组织确定为入党积极分子，团支部管理员需在“团员激励-发展激励-推优入党列表”中找到该团员，更新其状态为“未被党组织确定”（见示范图 12）；待被党组织确定为入党积极分子，参照“已被党组织确定为入党积极分子”的操作方法。

(示范图 12)

二是若已被党组织确定为入党积极分子，团支部管理员需

在“团员激励-发展激励-推优入党列表”中找到该团员，更新其状态为“已被党组织确定”，并选择被党组织确定为入党积极分子的时间即可。提交后，等待上级团组织审核（见示范图13）。待审核通过后，进入更新标记第（2）步。

Top Menu: A vertical sidebar on the left contains menu items: 教育实践, 组织管理, 干部管理, 团员管理, 团内激励, 荣誉审批, 入团激励, 评优激励, 荣誉激励, 机会激励, 发展激励. A blue arrow labeled "步骤一" points to the "发展激励" (Development Incentive) item.

Middle Table: A grid of buttons for different incentive types: "青马工程" (Qingma Project) and "其他发展激励" (Other Development Incentive). Each type has a "记载" (Record) and a "列表" (List) button. A blue arrow labeled "步骤二" points to the "推优入党列表" (Advanced Party Recommendation List) button.

Table Content: A table with columns: 序号 (Serial Number), 姓名 (Name), 申请入党时间 (Application Date), 类型 (Type), 推荐结果 (Recommendation Result), 推荐时间 (Recommendation Date), 确定时间 (Confirmation Date), 当前状态 (Current Status), 操作 (Action), 上级认证 (Superior Authentication). The table lists five members, all with "未被党组织确定" (Not determined by Party Organization) as their recommendation result.

Bottom Modal Window: A "完善信息" (Complete Information) dialog box is open. It prompts the user to "请完善以下信息" (Please complete the following information):

- 最新推优结果 (Latest Recommendation Result):** A dropdown menu is set to "已被党组织确定" (Determined by Party Organization). A blue arrow labeled "步骤四" points to this selection.
- 确定时间 (Confirmation Date):** A date picker is open, showing "2022-04". A blue arrow labeled "步骤五" points to this date.

At the bottom of the modal, there are "取消" (Cancel) and "确定" (Confirm) buttons. A blue arrow labeled "步骤六" points to the "确定" button.

(示范图 13)

(2) 团员被“推荐作为入党积极分子”且录入系统时标记为“已经党组织确定”状态：待上级团组织审批通过（见示范图 15）后“推优入党列表”界面将提示“更新状态”。团支部管理员需在“团员激励-发展激励-推优入党列表”中找到该团员，根据实际更新推优人选当前状态，在“处于考察期、被取消资格、被确定为发展对象”3 个选项中选择相应状态（见示范图 14）。

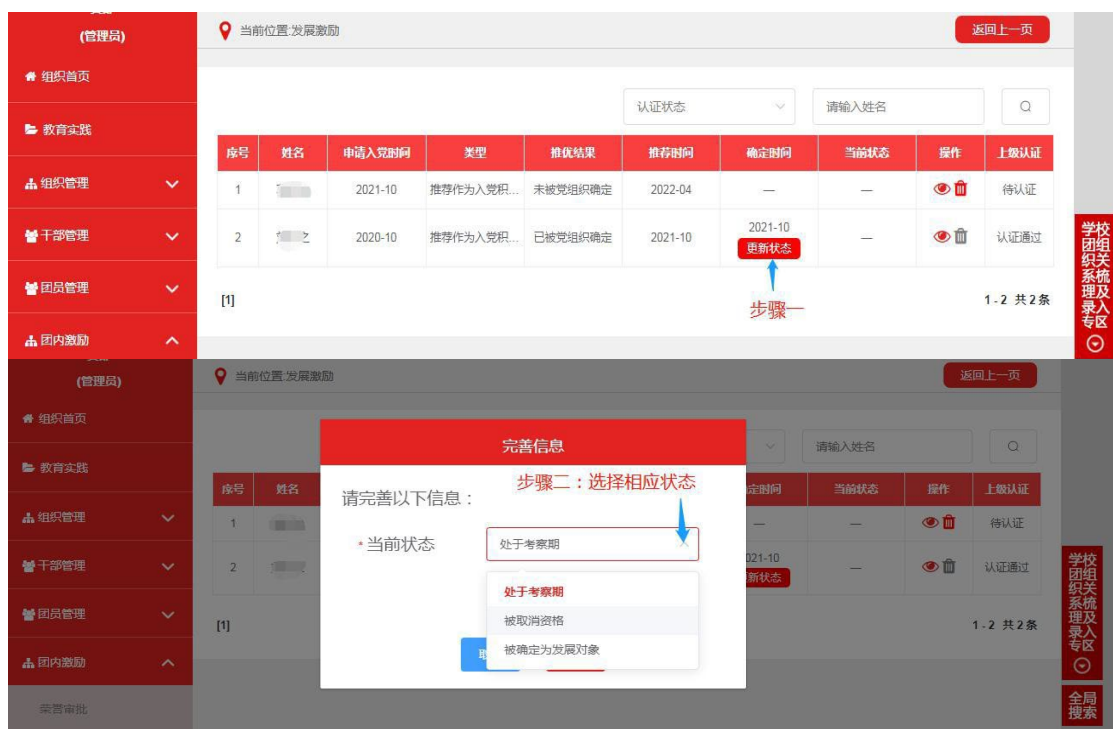

(示范图 14)

一是如选择“处于考察期”，待上级团组织审批后（见示范图 11）系统将提示更新状态；

二是如选择“被取消资格”，则系统终止跟踪；

三是如选择“被确定为党的发展对象”，点击“更新状态”

按钮后须选择“确定时间”，完成更新并提交后待上级团组织审批（见示范图 15）。

(示范图 15)

(3) 团员被“推荐作为党的发展对象”录入系统时标记为“未被党组织确定”状态：待上级团组织审批通过（见示范图 11）后“推优入党列表”界面将提示“更新状态”。组织管理员须根据实际更新推优人选是否已被党组织确定为党的发展对象，更新记载逻辑同“团员被‘推荐作为入党积极分子’录入系统时‘未被党组织确定’”情形。

(4) 团员被“推荐作为党的发展对象”且录入系统时标记为“已被党组织确定”状态：待上级团组织审批通过（见示范图 11）后“推优入党列表”界面将提示“更新状态”。团支部管理员需在“团员激励-发展激励-推优入党列表”中找到该团员，根据实际更新推优人选当前状态，在“处于考察期、被取消资格、已入党”3个选项中选择相应状态（见示范图 16）。处于考察期、被取消资格的更新逻辑同第（2）步。

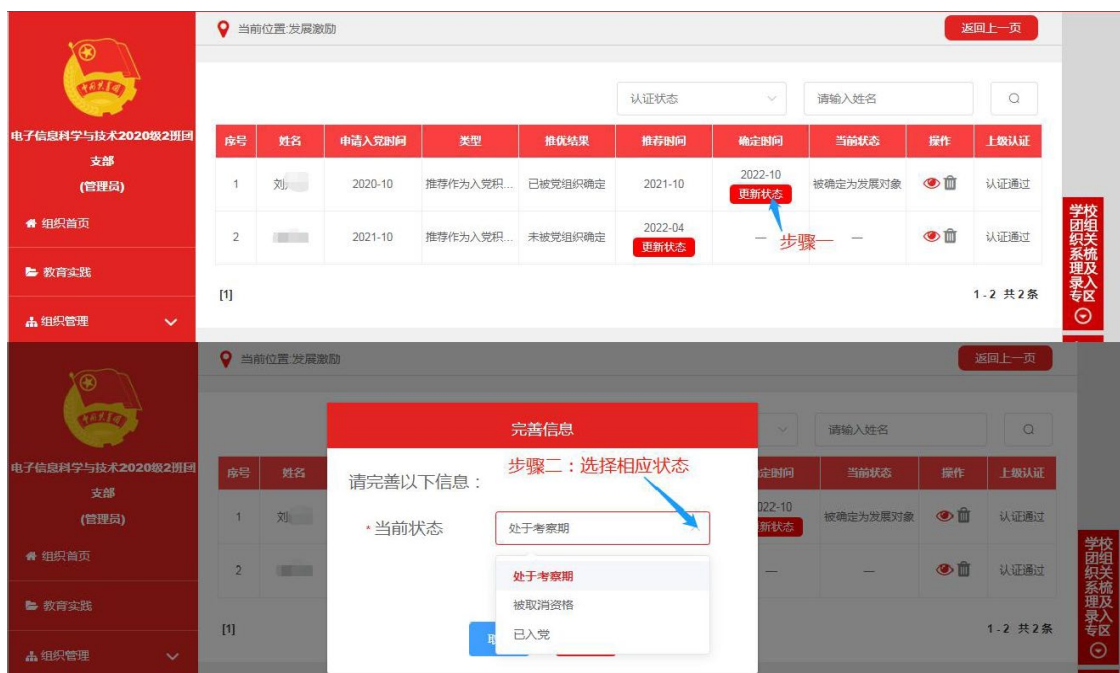

(示范图 16)

如选择“已入党”，须填入“入党时间”（被党组织接收为预备党员的时间），更新结束（见示范图 17）。

(示范图 17)

特别注意：

①每次更新状态后均须经过上级团委审核，审核通过后生效；

②如团员组织关系发生转接，推优状态同步迁移至新组织。

- 附件：1. 推优入党工作记载流程图
2. 推优入党工作记载相关信息统计表
3. 团组织推优入党审核表
4. 南京大学发展学生党员流程图

附件 1：推优入党工作记载流程图

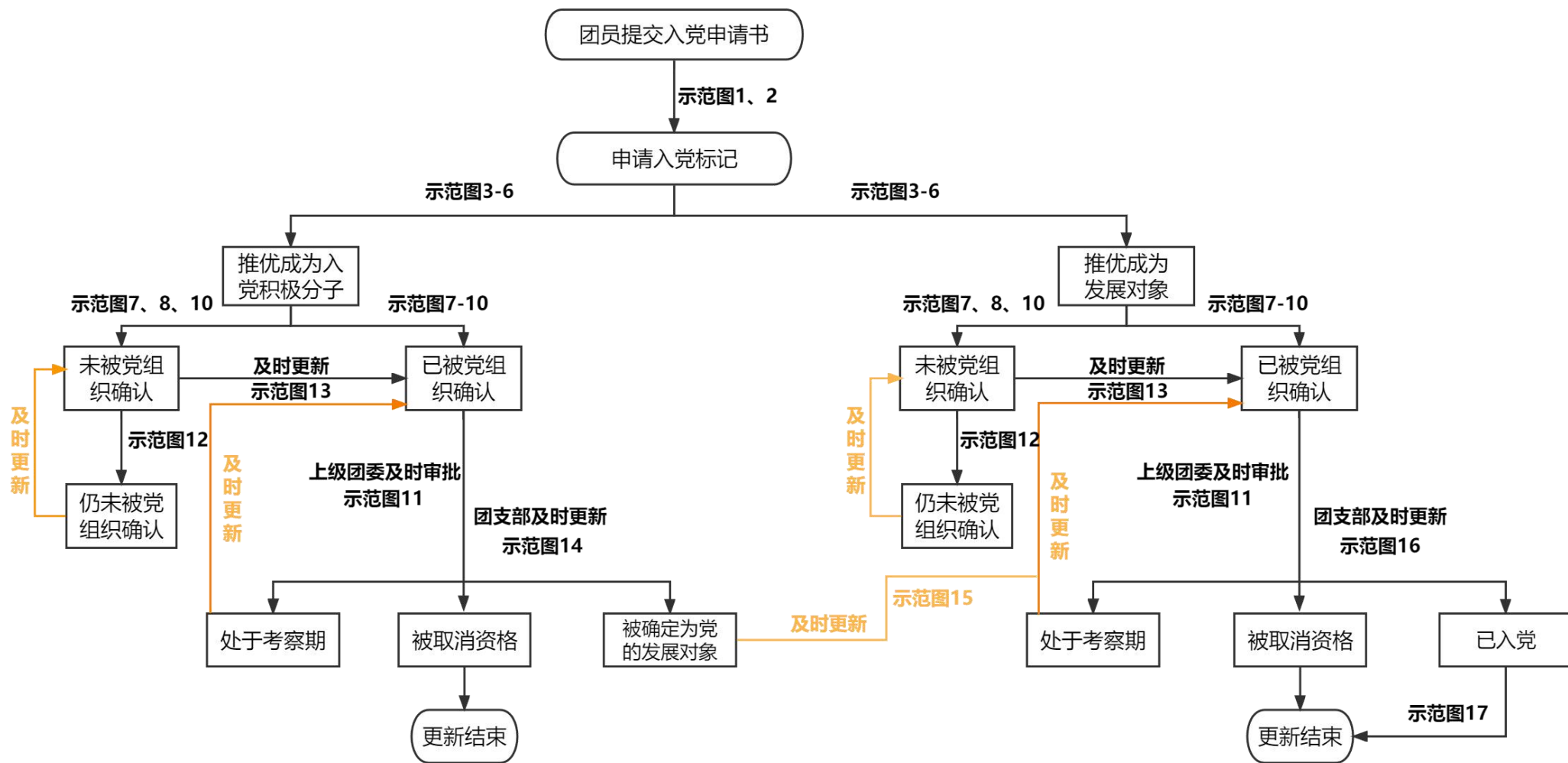

附件 3:

团组织推优审核表

姓名		学院		所在团支部	
性别		民族		出生年月	年 月
申请入党时间		年 月 日		入团时间	年 月 日
奖 惩 情 况					
团支部 意 见	<p>年 月 日支部召开团员大会，应到团员 名，实到 名，符合有关规定。经无记名投票表决， 同志获得赞成推荐票数 / ，同意推荐 同志作为入党积极分子。</p> <p style="text-align: right;">团支部书记签名： 年 月 日</p>				
二 级 团组织 意 见	<p>采取发公示通知的形式对拟推荐人选进行了公示，公示期自 年 月 日至 月 日，满五日，无异议。同意向党组织推荐该同志作为入党积极分子。</p> <p style="text-align: right;">签名： 盖章： 年 月 日</p>				
备 注					

28 周岁以下大学生入党，一般通过团内推优

附件 4:

南京大学发展学生党员流程图

